本報在港出版已呈由中央宣傳部核准登記並已領有內政部新聞紙登記證警字第六五零二號

全民動員應先從報紙大衆化做起惟有人人讀報才能共同担起國家的責任

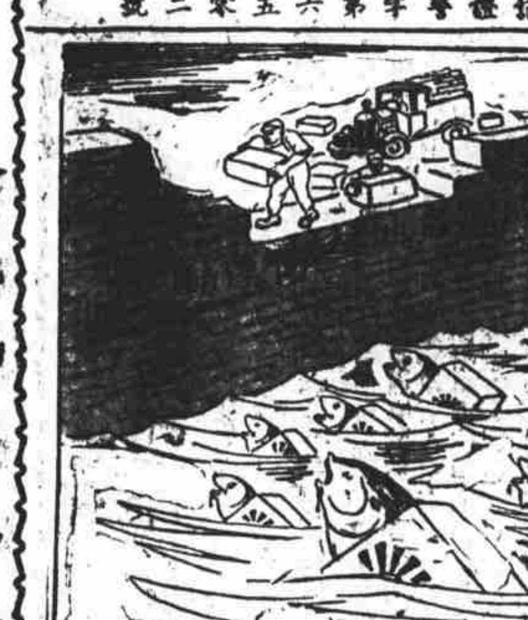
進不去了　陳烟橋作

香港 立報

第廿六號　發行人薩空了（靈感街七十九號通源印務局印）

館址：香港皇后大道中一七五【電話】二○三四一【電報掛號】一○三二

今天：【天氣報告】本港天文台報告：預測本港今日天氣，吹東風及東北風，風勢和緩，有密雲。

報價：【零售】每份二仙　本市暫售特價一仙　【一月】五毫【半年】二元七毫【全年】五元　本年七月底前本市紀念定戶一元四月（外埠郵費照加）

最後消息

淮河北岸殘敵已肅清

【徐州廿五日電】蚌埠懷遠方面之敵偷渡，被我軍擊潰後，其少數在淮河北岸之殘餘，廿四日復被我完全肅清，廿五日竟轉趨沉寂。

宣城在我三面包圍中

【廣德二十五日電】宣城敵軍在我三面包圍中，急求突破一出路，連日有自洪林橋南犯者，有自孫家埠東犯者，企圖均在以進為退。我進攻敬亭山之部，今日突繞至東門襲敵，肉搏衝殺，歷一小時許，孫家埠之敵，乃即退返增援。我軍當即退歸原陣地。

東台敵軍三路犯鹽城

【徐州廿五日電】東台方面之敵，又思蠢動，現又分三路向鹽城進犯。每路兵力約三百人，我興化民團今晨在新豐鎮安豐與敵接觸。

我游擊隊迫近秣陵關

【蕪湖廿五日電】京蕪宣沿鐵道線一帶我游擊隊出沒無常，現已迫近秣陵關，向南京進襲中。在宣蕪中段敵將稲田，傳被我擊斃。

本報廣告價目

等級	價目	附註
報頭旁	每一次銀三十元	每次刊足英方寸七寸半
新聞旁	每日每方寸銀一元四毫	每次以三英寸起碼計算如刊不足三英寸亦照三英寸收費
中縫及	每日每方寸銀七毫五仙	

特價八五扣

由四月份起至七月底止在此特價期中如蒙惠登廣告一律照定價八五折收費惠訂長期廣告者另有優待辦法請駕臨本報營業部面議

魯南我軍保持聯絡 予敵以猛烈夾擊
郯城邳縣附近戰事劇烈 敵軍後路已受威脅

【本報徐州二十五日專電】郯城我軍，昨曾一度南移，扼守紅花埠陣地，嗣後以援軍到達，今晨已向敵全線猛攻，頗有進展。由四戶鎮進犯邳縣北方運防山之敵，正與我軍激戰中。邳縣一帶，我援軍雲集，敵難得逞。敵此次動作，顯欲經郯城向南推進，俾能切斷隴海路，然後再循鐵路西進威脅徐州，迫我台莊以西部隊向運河後退。但我在各該地，已有嚴密布置，可保無虞。嶧縣之敵，現亦向台莊進攻，我正迎擊中。我濮籍軍三師已開赴前線。聞敵將士肥原奉命率部抵棗莊增援，現復向嶧縣前進。我軍現已改變戰略，將對

【徐州廿五日電】魯南我軍，今晨全線出擊後，局勢轉佳。郯城方面，敵雖於廿三日晚侔獲攻入，經我有力部隊於廿四廿五兩日與該敵激戰於郯城西北關附近，敵後路已受威脅，故不能越郯城而南窺。邳縣北部方面，敵主力由四戶鎮侵入連防山，我正在邳縣北部十六公里地迎擊。該敵約有一師團之衆，係由嶧縣轉蘭陵而來，廿五日下午，仍與我激戰中。臨棗支線方面西側及正面，無變化。東側我已由賈家埠馬莊之線推進數公里，並將河灣收復。

【台兒莊廿五日電】魯南我軍陣線，始終保持聯絡，予敵以猛烈夾擊。台莊東北之陶墩河灣一帶，我某某兩軍取得聯絡，並有主力軍加入作戰，已大有進展。敵軍昨晚由四戶鎮方面向邳縣以北之連防山我軍陣地猛烈反攻，企圖由此線進迫邳縣，當與我軍發生激戰。我某部由魯南山地向西襲擊，四戶鎮以北一帶之敵，當不及後顧，其一小隊被我擊潰後，乃由四戶鎮增援，與我在四戶鎮附近激戰。嶧縣正面敵進犯邢家湖，在臨棗支線之西天柱山獐山仍在我軍手中，臥虎寨一度失守，已于昨日克復。【路透社漢口廿五日電】今日據報，華軍長官下令，台兒莊以北全線總攻擊，誓以死力，驅逐由嶧縣南攻台兒莊之日軍。

杉山令敵軍速攻徐州 並嚴守平津京杭
現正由敵國內調援軍來華 前線我軍五十萬抵抗頑敵

【本報漢口廿五日專電】官方消息：此次敵陸相杉山來華後，當經決定三事（一）調換在華敵高級將領（二）謀迅速佔領徐州，以為征服全中國之關鍵；（三）由津浦路南北兩段同時進攻，以期在最短期內，佔領徐州，故最近冀南晉豫敵軍增援津浦北段，京滬杭敵軍調往津浦南段，均為杉山決定之步驟。現津浦南北兩段，敵已增加十個師團，中有兩師團生力軍，係由偽滿調來，八師由豫晉蘇浙各省調來。杉山現正忙於從其本國內調運援軍來華，並令在華敵軍嚴守平津，京，杭各區域。敵在魯皖境內所用軍力，總數約三十萬人，另有二十萬人於必要時預備加入前線增援，我軍現集中於蘇北，魯南，皖北等地者，約五十萬人，另有預備隊五十萬人。

馬占山部包圍歸綏
我收復涼城武川後仍乘勝向前方推進

【路透社漢口二十五日電】華方消息：馬占山部現向歸綏包圍前進中。綏遠華軍，近頗得手，清水河，涼城，現已被華軍收復。附近日軍，被迫向東方豐鎮一帶退卻。另一部華軍，仍乘勝向武川佔領，推進。【按：歸綏為綏遠省會。清水河在歸綏南約六十餘公里。涼城在歸綏東南五十公里。武川在歸綏北三十五公里。豐鎮在大同北卅五里，為長城得勝關入口北第一站】

滬海關郵局 否認將被接收
謂迄未與偽組織接洽

【本報上海二十五日專電】江海關與郵政局今日對外傳該兩機關將於五月一日被南京偽組織接收說，加以否認。謂：該兩組織迄未派員與該偽組機關接洽。

敵兵自殺者 層出不窮

【本報上海廿五日專電】原駐角直敵軍二千餘名，上週開往津浦線時，有敵兵二人自縊於該鎮廨台內。太倉自一日迄今，已發現敵兵自縊情事六起。又該縣劉河日商警衛隊，因不願開往前線，多人於痛哭流涕後自戕。據調查，敵軍自殺者十之五六，為下級軍官，十之

昨晚 滬空中發現紅球

【本報上海廿五日專電】今晚八時許，滬市空中，突發現一紅色紙球，直徑約尺許，由西北方飛向東方，落於四馬路，上有擁護蔣委員長標語二，上書「擁護蔣委員長抗戰到底」及「打倒日本帝國主義」，後被一江北清道夫取去。

滬難民收容所 被敵佔據

【本報上海二十五日專電】北江西路橫浜路口濱興難民收容所，突由敵海軍司令部佔據，并勒令難民一千五百餘人，於今日遷出。

滬市幼童 多人失蹤

【本報上海二十五日專電】日來滬市走失四歲至七歲男女孩甚多，以致發生種種傳說。

騷擾 內地到滬船隻 沿途檢查極嚴

【本報上海二十五日專電】內河航輪自滬戰後，內河各航線均行停航，迄未恢復，至內地到滬船隻，沿途檢查極嚴，至少均搜八次以上。

林康侯 定下月底赴漢

【本報上海二十五日專電】林康侯定月底赴漢。

浴佛節廢會

【本報上海二十五日專電】工部局為維持馬路秩序，不准靜安寺路舉行浴佛節廟會。

陸素娟

【本報上海二十五日專電】傳陸素娟被敵迫演劇，不久來滬。

敵大批軍火抵滬 即將轉運京杭
滬敵仍往來調動不已 敵機並竟日低飛偵察

【本報上海廿五日專電】浦江敵艦出入仍甚忙碌，連日到滬運輸艦十八艘，均載有軍需軍火，起卸後，即轉運至京杭。又敵輪安笠丸，運來水上飛機八架，聞係用以輪守浦東西一帶者。昨午十二時至一時許，有敵軍卡車十一輛，由虹口繞道法租界，由新開河入南市，每輛均滿載敵兵及糧秣。同時由南市駛入租界，前往虹口者亦甚多。自晨至晚，均有敵機低飛偵察。匯川沙南匯縣所駐敵軍，大部已陸續他調，現留駐兵力不敷防守，故組偽清鄉隊一大隊，隊員僅百餘名，委徐某為偽大隊長，趙某劉某為偽中隊長，業已開始訓練。在訓練期中，偽官長每人暫給維持費十元，偽士兵火食一律五元，期滿擬派赴南川兩縣招收四鄉潛伏之別動隊。

同蒲北段 受我控制

【漢口廿五日電】津訊：晉省同蒲北段，現仍在我游擊隊範圍之下。敵宣傳多日之同蒲通車，廿四日始售票，僅通大同至朔縣一段。

晉東敗軍 迫近黎城

【潞城廿五日電】軍息：晉東我軍克復襄垣等縣後，殘敵向東潰退，我乘勝追擊，廿四日夜已迫近黎城附近，刻正與敵激戰中。

冀豫境內 敵多他調

【本報漢口二十五日專電】軍息：冀豫兩省黃河北岸，除封邱尚有敵二千餘人外，已全無敵蹤。豫晉各地敵軍，大部已調至津浦線北段增援，故現在豫冀各地敵軍力極單薄，我軍乘勢進攻，已將清豐，南樂，孟縣，溫縣等處次第收復。

【鄭州廿五日電】新豐，南樂，溫縣，孟縣等相繼為我軍克復後，現黃河沿岸一帶，僅有敵重砲十餘門，不時向南岸射擊。

長興吳興 敵被擊退 孫家埠敵仍頑抗

【績溪廿五日電】我軍正分別圍攻長興吳興之敵，太湖方面增加二千餘，連日向我軍陣地五次進犯，均被擊退，敵傷亡六七百，并斃敵大佐藤木貞夫一名，盤據孫家埠洪林橋之敵，現仍頑強抵抗，我軍正分別圍攻。

敵再犯和縣 和縣合肥電話中斷

【正陽關廿五日電】今晨有敵兵艦十二艘，小汽艇卅餘隻，在金河口登岸，有敵數百，於晨四時，已迫近和縣城邊。又和縣通合肥之電話，現已中斷。

【路透社上海廿五日電】日方發言人今日說明華軍攻擊長江以南各地之事實，並謂日軍前以戰略關係，曾由和縣退出，今以軍事需要，故又重行佔領和縣。

立法院 每星期一開會

【中央社重慶廿五日電】立法院今晨開會，議決追認國民參政會組織條例，修正行政院組織法第一條條文案，該院例會定每星期一舉行。

敵如進犯甯夏 決予迎頭痛擊
馬鴻逵發表談話

【本報漢口廿五日專電】此間某記者前赴甯夏，馬鴻逵曾同其發表談話稱：鴻逵一介武夫，只知服從長官命令。倘敵軍進犯甯夏，余一俟奉到政府命令，即予迎頭痛擊。按：敵方前曾對馬鴻逵捏造種種謠言，據上電報告，敵謠已不攻自破。

翁文灝 前日由漢飛抵港

【本港消息】經濟部長翁文灝，前日由漢飛抵港，公幹，定日內返漢。

要電彙誌

△國府二十五日舉行紀念週，林主席領導行禮後，即席報告。題為：「國府發行國防公債與金公債的意義」（重慶電）

△中央銀行桂林分行定五月二日開幕，中國農民銀行桂林分行五月六日開幕。（桂林電）

△華北記者戰地服務團，以救濟工作，以台莊難民為特別救濟。（徐州電）

△中委劉守中，來徐，親赴前線視察。（徐州電）

△經濟部次長何廉，定廿六日赴貴陽處理農本局浙江分局事務，並黔省合作金庫籌設事宜。（重慶電）

△行政院為救濟河南難民，撥款十二萬元，廿四日又電令賑務委員會長王又民等，就地協助辦理。（漢口電）

本報發行科啟事（一）

本報出版以來，辱承讀者歡迎，每日以電話直接訂閱，無任感幸。惟以讀者方面各不相同，用電話傳遞地址，難免誤聽，過去對用電話訂報各讀者，即經本報同人細心聽寫地址，仍有翌日照所寫地址送報，仍覺不得之事。因此致勞讀者往返，敝報實深抱歉。茲為補救此項缺憾起見，敬祈本港各用電話訂報讀者，如於用電話之翌日未能收到敝報時，即再用書面將地址通知一次，俾免久勞讀者懸念，此啟

本報發行科啟事（二）

本報出版以來，承各界熱烈贊助，訂戶日多，乃將在港印刷，先收報費，收費時，報差必須持有本報正式收據，該正式收據上且必須蓋有本報營業部主任，發行科科長，收費員之私章方為有效。收費人設無此項正式收據，敬祈拒絕付與，並希電告二○三四一本報考核組，以憑究辦。各定戶如不索取正式收據，而付報費致受損失時，本報恕不負責，特此聲明。

歡迎直接訂閱本年七月底前本市特價四月一元請電二零三四一即可每早準時送到

蘇日在莫斯科 進行談判兩國懸案
東京傳蘇機迫害日船 波蘭欲組集團隔絕法蘇

【東京廿五日電】外務省發言人，本日答覆某外國訪員時，謂蘇聯與日本現在莫斯科談判兩國懸案，必有所成就；但恐不能如豫料之速耳。從事談判者，為日大使重光葵，與蘇外委會委員長李維諾夫。

【又電】此間報載：蘇聯逐機兩架，昨晨在蘇聯朝鮮邊境附近，追逐一日船。蘇機曾投兩彈均未命中。日船立即逃出危險地帶。

【莫斯科廿四日電】蘇曾向日建議，進行談判，解決兩國懸案，按蘇日最近糾紛：（一）日指蘇空軍助中國作戰，向蘇抗議，已遭反駁。日機侵入蘇領空，有一架為蘇扣留。（二）日商在庫頁島北部因煤油礦與煤礦開採權引起糾紛。（三）蘇要求日將駐蘇領事館停閉三處，日僅允停閉兩處。（四）偽滿所欠中東路價，迄未清償，蘇指為日有意拖欠。

【又電】蘇外交政策，除注意遠東時局外，中歐問題最為關心，西班牙問題尚在其次。波蘭政府最近提議：由中歐東歐各國組集團隔絕法蘇，據云反對者僅立陶宛。蘇對此頗感不安，深恐波再向立挑釁，尤懼波經立陶宛向波羅的海伸張勢力，或向捷克進攻。

蘇拘禁英人柯亨 英大使提出抗議
認為違反協定有辱英交 柯為共黨員被捕已十月 莫斯科總主教亦被控反蘇

【路透社莫斯科廿五日電】最近發現：此間半官報紙「莫斯科日報」之多年編輯，共產黨員，英人柯亨女士，已被拘禁十個月之久。英大使館久欲得其被捕消息，直至上星期始由蘇官方宣佈，柯已於去歲八月被捕，將以間諜罪受訊。英大使已為此正式向蘇提出抗議，認為蘇違反英蘇協定，因依照協定，蘇應將所有被捕英人通知英使。該抗議謂：由柯事及其他類似案件證明之事態，英方甚為重視，認為有礙英蘇邦交，並要求保證柯亨立即受公開審訊，罪狀證據均須照會英使，且准許英使派人探視。

【路透社莫斯科廿四日電】莫斯科總主教等十餘教會中人，近被控為隸屬某秘密反蘇恐怖團體。官方宣稱：該團體為法西斯國家任間諜，並陰謀推翻蘇維埃政權。

英陸相抵法 會與法總理談話 定昨晨遄返倫敦

【巴黎廿四日電】英陸相倍利夏，昨在羅馬與墨索里尼晤談後，即乘機來此，于本日午後到達。晚間應英大使宴，賓主會與法總理達拉第，當時三人在席間談話，並無他客在座。倍利夏定明晨返倫敦。

美人經日 無故被拘 日誣其曾助中國 將判妨礙公安罪

【東京廿五日電】美人吉朋由中國返美，經橫濱被日拘留。日外部發言人，今日被質問其被拘之法律根據時，答稱該案正在審判，外務省無從答覆。報載：日政府疑其曾參加中國空軍轟炸台灣一役，故將以「妨礙公安」判罪，此罪最高刑為死或無期徒刑。

英法談判要點
希望對意改善關係 謀應付西班牙捷克問題 國防互助戰時經濟合作

【倫敦廿五日電】據探悉：英法談判內容，將有下列諸項：（一）英意協定之影響與法意談判之進行。（二）承認意併阿（聞法已有意贊同）。（三）地中海現狀。（四）西國內戰（聞英希望法能與叛軍發生關係，英已派商務代表駐西國薩拉蒙加城。）（五）與德改善關係之可能性。（六）中歐政局，尤其是德威脅捷克問題。（七）法財政現況及英法戰時經濟合作。（八）法與葡謀接近，以便抵制德佈西後在伊伯利安半島之勢力。（九）英意協定停止雙方不利宣傳，法各屬地之反宣傳亦當制止。（十）英法國防互助，共同發展空軍。（聞英如自美購得飛機，或可轉售一部份與法。）關於捷克問題，聞捷總統力求和平解決境內少數民族問題，英法亦將勸其讓步。此次英法談判中，英亟願確知法當捷受威脅時，究決心如何應付，法總理將說明法將如何運用法捷公約，而英亦當將其應付策略告法。但預料德尚不致對捷用最後手段。此外尚聞法蘇協定亦在討論之列。但法縱被勸在未來外交活動中儘量少加引用，亦不致有廢除該約之意。

倫敦今日
外相晤國聯秘書長 新預算常提交衆院 法總理明日到英開始談判

【倫敦廿五日電】倫敦日內將成衆人屬目之地，其間主要事項，約有三端：（一）愛爾蘭政治領袖凡勒拉等已抵此間，今日應英首相宴後，英愛協定即正式簽字。該協定除有關商務，稅則，土地法外，並涉及國防。全文明晨可發表。（二）今日閣議中，英財相將宣讀其預算案，此案將於明日在下院提付討論。（三）國聯秘書長愛文諾，明日下午晤英外相，討論國聯行政院議程及承認意併阿問題。（四）後日法總理及外長抵此間，廿八日開始與英首相外相談判。廿九日法總理等返巴黎。雙方將有三次長時間談判。

國際零簡

△德內長戈林下令，德人如隱瞞其營業與猶太人之關係，或為猶人進行事務，均處苦役或監禁。

△匈有多人開會，作反捷運動，贊成捷克分裂。

體育消息

華南畢竟不凡 壓倒鐘聲隊 四十四比二十六

普通界男子籃球賽，昨晚甲組鐘聲對華南，上半場華南以二十三比十一，遙遙領先，易籃之後，華南軍威依然壯盛如虹，鐘聲雖然三易其將，仍無起色，續分相距如故，于最後數分鐘內，鐘聲韓仁祥，郭啟起次第被罰離場，僅得四人應戰，陣線尤為散渙，結果以四十四比二十六克服鐘聲。乙組青支會以四十比三十五勝陽光，華雄以六十七比二十四勝紅籃。

乒乓半月刊

乒乓聯會出版　香港乒乓聯合會更擬出版乒乓聯會半月刊，藉資提倡宣傳，刻下已由陳振良，伊景光等君，積極籌備，不日即可出版。

華人游泳場 五一正式開放

華人游泳場，連日佈置一新，定期下月一日正式開放。

雜訊

小徐小林準決賽，昨因場滑未能舉行。雙打決賽徐氏明日戰林珍兄弟。名伶比賽足球，馬師曾薛覺先決出場，譚蘭卿亦將到場捧場，名曲一闋。傑志體育會，昨選出新職員，阮有進任當年會長。

粵垣簡訊

△會議南昨慰問被炸死難市民家屬。△各界昨開會追悼被炸死難同胞。△廣州小學生定五月一日總動員舉行歡購公債。

△翁照垣前晚乘車赴漢。△軍管區成立期俟省後決定。△新任參謀長吳文獻返粵。△粵省出征軍人扶養辦法，將呈中央核准。△新任保甲處長李國俊談，年事過高，知識淺薄的保甲長決更調撤換。△粵軍政當局通令各機關團體嚴禁擅發免費乘搭車船證。△水利局長楊華日明天出發巡視各江水利。△廣州天氣突寒。△交部復廣州米糧公會電，已規定粵路運米車輛。

小茶館

點心

談革新官場　了了

大家都讀過官場現形記，那本書的寫作，我們就可以把它當作老百姓不滿官場的表示看。

滿清亡了已近三十年，可是中國的官場，是否比滿清時代有了進步，每個人心上都有一盤算盤，算的很清楚。

民國建立後以迄於今這廿六年中，也有過兩次機會可以把官場改變一下，但是舊的勢力相當龐大，以致官場還是官場。整個社會的改變一時既不可能，所以改變官場實非易事。

近年來作官的人中，不能說決無好人，可是少數的好人，結果只是被官場擠出。像今天本欄下方聯勉君所述的事，那是在官場中混過而有良心人，個個都曾感覺到的問題。可是談改革，誰也要認為沒有把握。許多抱了滿腔熱望想去改革官場的朋友，多半是不但官作不成，甚至弄的賠了夫人又折兵。所以有很多的朋友把官場看作洪爐。如果自己不預備被犧牲而銷化在洪爐裏時，最好的辦法，是不要跳進去。潔身自好的人對官場既具戒心，於是官場遂更可一成不變的繼續維持着它原有的一切。

抗戰發動，這總可說是中國社會中過去少有的大變化了，可是官場一切仍舊未變，中國政治的不易上軌道，民衆痛苦不易減輕，由這裏就可以看出來！

官場陋習是這樣堅牢，難道我們就放任的叫它這樣下去麼？這是萬萬不能夠的，我們一定要努力把這陋習打破，叫官場變成認真辦事的機關，再不是大家混飯吃的場所。

政府最近下令各機關辦事應延長至十小時，可見政府也去為各機關中辦事效率太低而憂心，但是延長到每日十小時是否可以有效？我們明白，那效率恐怕大不了。

中國官場現在需要一次澈底的刷新，這要由兩方面作，一方面是政府的切實整頓考核，一方面是老百姓的認真監督舉發。

政府要整頓考核，必須要用一批在社會上已有清譽並勇於負責的人來肩負這工作，老百姓方面要監督舉發，也必須先有政府的嚴正整頓考核，並獎勵民衆那樣作才能有效。所以要實現這件事，政府的澈底革新官場決心乃屬必要，至於政府這種決心的形成，民衆的推動是有力量的，願舉國民衆，都來推動政府作這件事！

可痛的現象
在官場中只能作官不能作事 時間金錢完全浪費

了了先生：

假使我把告訴您的這件事在小茶館上公佈出來，我想一般人也許會不相信，而且，似乎是不近情理，但我還是希望您能公佈，同時提出來討論。

事情是這樣的，我的一位朋友是個農業專家，他原先是在上海某私家團體裏服務，作調查兼統計設計工作已廿餘年，很有成績，全國各機關，都拿該會的研究材料作參考和根據，去年抗戰事起，中央當局為調整整個農業又成立了某會，主任委員是一位現在有點嫌疑的某君，他是要人，當然無暇及此，除了看許多專家的計劃以外，大部份事情是交代下面負責辦理的。不過這總是一個賽訊，這麼大的機關，當然得許多專家起稿草案和調查，敝友也被羅致了，結果從首都淪陷各機關內遷，忙了幾個月，草案還是沒有擬，待至郢後又遷湘，又遷西南，專家們總算千辛萬苦草好了方案，那位代理主任職務的某君似乎很客氣的關照不必急急，專家之中，似乎也有許多老吃專家飯的，大半每天搖搖筆桿做幾件大綱之類的東西，便一天天過去了，後來有幾位知已朋友來告訴敝友草案儘可不起，上司不交下來，如果自告奮勇，那反不懂官場妙訣，反討沒趣，敝友也就灰了心，後來一件方案交下來了，許多專家你忙我忙各依經驗學識著成鉅著。結果是又好了那位負責人，他拿許多方案去從事調查，經費化掉了五萬多元，還沒有結果。實際拆穿西洋鏡，那些學者在起稿之先，早就根據了事實和經驗調查得很清楚了，依了方案調查，不過是多幾次週折，多化幾個錢，謹慎，而從中多支出幾項費用而已，那些學者自然更灰心，從此不交代的事，誰也假作糊塗，不必多尋麻煩了。那不過是舉一個例。據說必須這樣方會博得負責上司歡心，對上司也才算「客氣」，不像學者的固執成見。我聽完這段話，我感痛得流出眼淚來，了了先生，您作何感想，有什麼方法辨正這「客氣」？那朋友還說，這些調查，在民間機關他曾親手辦理過同樣規模的計劃，費用祇五千多元！聽說某會現已結束，我倒覺得，在抗戰時期，有許多事情，還是讓無名的學者多做些工作，這種名人？專家？空銜少掛些，讓大家降一級試試看。也許反有結果吧！此致

民族革命敬禮！

聯勉上

追悼·追贈　一寫

◇開追悼會，追贈官勳，敵人近來正為這兩件事在忙。

◇「祭死人，是給活人看的」，這句中國俗諺，頗可以說明敵人那行動的心理。

◇他們以為熱鬧熱鬧，可以叫未死的人感覺死的光榮而不惜一死。

◇殊不知侵略的戰爭，不但不能叫有正義感的人熱心效死，且將使他們痛心欲死。

◇敵軍將士多人不能死前方，而吊死在後方，就是最好的證明。

參戰　長篇小說　東亞
第一章　遺書（二十六）

不過車外的景象，雖然太平，車裏我們四個人還很緊張，因為英國大使最近遇見飛機的事，大家腦子裏還印的很清，仍然是昨天和我們在一起的那個參謀，因為他是負聯絡工作的，所以還是他送我們去。他在車裏依然是那副總指揮的神氣。大約總司令對我和王難的名字都知道，所以對我們表示十二分的歡迎。大家在一起談了一下戰局，他就應那記者的要求作了兩首舊詩，王難和了他一首，他更高興了，一定非叫我和一首不可。老實說那些兒詞的舊詩叫我念了都有點難過，再要和我怎麼和的出！最後實在沒辦法，也寫了一首，那記者把我們三個人作的詩當寶貝一樣的收了去，我想明天你們大約可以聽見了。我們又在那裏過了一夜，這一夜睡的非常好，我是找了附近一家農家睡的，那一家都是婦孺，她們把我當作上賓，因為我是總司令的客，他們家裏最好的東西，都讓給了我，無論我怎樣推辭也不行。第二天我們下午動身回來，本來計算着昨天晚上就可以到的，不想在離上海不到十里的地方，我們的汽車因為一隻輪子壞了，不能走，叫我們吃了三天以來最大的苦。起初我們決定回上海來，王難和那記者，那參謀，在前邊走，我一個人在後面跟着。那參謀有一隻手電燈給我照着路，走了沒有半里地，王難一失腳坐到了一個泥坑裏去，好容易把他拉上來，衣服上全是泥，下半截且濕透了。

[illegible]整個國家[illegible]利益犧牲一切黨派偏見必如此始能復興民族克服國難

招商局案

美駐華法庭通知敵領署 索南北站兩碼頭

如不交出即由美駐日大使提出交涉

沉沒封鎖線中招商輪 聞亦將按價交還美商

【本報上海廿五日專電】招商局自被美駐華法庭判決其全部產業應歸美商亨特公司接管後，現已將判決書送達敵領署，請其查照，將楊樹浦及中虹橋之招商南北站兩碼頭，限期交出。聞如不得要領，將由美駐日大使直接向日外務省交涉。至我方沉沒於封鎖線船隻，其屬於招商局者，計有十二艘，聞亦將按價交還美商以償其值。

【路透社上海二十五日電】南京偽組織今日宣佈，謂：招商局財產轉移亨特公司一案，不能承認。

平市住戶 均須在門口安釘姓名牌

以便敵偽隨時檢查

【本報北平特約通訊】平市各傀儡，自王逆克敏被刺後，莫不惶懼危懼，寢食不安，除將舉行挨戶大搜查外，現偽警察局又通令各區署，須在門口，安釘木質或鐵質戶主姓名牌，以便稽查，並限即日起實行。從此平市居民將時時被檢查，而夜不安枕矣。

敵設領館

敵擬在平設總領館[illegible]

奴化教育

偽教育部昨發表所謂「教育方針」極盡奴化之旨趣，除所有教科書均經修改外，且各項課程中，並須增加所謂「親仁睦鄰」，「中日提攜」等意識，將使所有青年，均成奴隸，其用意固深而毒也。又師大所改之「北京師範學院一」，定十八日開幕，並由偽院長梁逆鴻志兼，何教和為秘書長，焦逆已就職矣。（四月十五日北人）

第二次大戰

敵竟擬窺歸德 我已調重兵警戒

目前戰事徐州不受威脅 各重要據點我防守嚴密

——本報戰地特派記者曹聚仁——

近十日來，徐海風雲又轉緊急，[illegible]據報道敵訊，[illegible]我軍已自臨沂轉進，一週來在項城棗莊間，被我包圍的敵軍，有被敵救出的可能性，敵軍自台兒莊潰敗以後，從他們所遺留的文件看來，他們須固守棗莊嶧縣，以待援軍。

◇……◇以待援軍◇……◇

四月九日，敵先後自臨沂方面增援，被我湯恩伯部隊迎擊包圍於項城棗莊一帶，右翼後援一時斷絕，敵曾迭派運輸機投送子彈食品暨作短時間之支持。左翼沿津浦路交通線，我孫曹部隊曾大規模加以破壞，敵仍設法沿各路輸送。十一日以後棗嶧被[illegible]敵所用坦克車已得汽油接濟，大砲彈亦被一部分送到。關於其固守待援計，已

◇……◇逐日加密◇……◇

敵軍增援部隊，謀傳先後不一：初傳約一師團，係由各方湊合而成；繼傳臨沂右翼增一師團，濟寧左翼增一師團半，共二個半師團之衆，其勢已猛；昨又傳敵增援四師團，更為大規模的進兵。記者據較可靠的推測，仍以第二說較為可信。

◇……◇較為可信◇……◇

敵對我作戰，常以一旅團為單位，所增援部隊有四五個師團番號，實數仍不過兩個半師團左右，約五萬餘人。敵增援後，第一企圖在打通項城嶧縣間的聯絡線，使兩部被困殘敵可以彼此聯絡。十二日晚間，嶧縣敵軍

◇……◇大股東移◇……◇

以，我方以為敵軍或將竄往臨沂，現在我們已明白其繞道東出，意在迎援，且有東西夾攻我郭里集項城間主力部隊的野心。此線我軍，由湯恩伯將軍主持，湯軍以飄忽敏捷見長，為敵腹背之患；所以臨沂雖失，右翼主力戰尚未開始，必有長時間周旋；運河線若不被敵衝破，徐州絕不致受威脅。津浦正面

◇……◇歸莊之敵◇……◇

距徐州不過六七十公里；此線南有運河，西有微山湖，運河以南陵谷相繼，防守不成問題。我孫德操司令亦係善戰勤將，可以從容應付，左翼濟甯嘉祥一線，敵增援數量甚多，而動作並不激進；窺其意向，似有待右翼進展後，再以迅速行動來一個左翼迂迴，從濟甯嘉祥窺取歸德其用心不可謂不狡巧。我當局已窺破其伎倆，並已在此線嚴密警戒；

◇……◇調集重兵◇……◇

敵若前進，必有一場惡戰。以雙方調兵遣將情勢論，四月尾五月梢的大激戰，定在此台兒莊戰役之上，此訊到達時，大戰定已爆發；我們為中華民族的命運祝福，希望來一個更大的勝利！（四月廿日自徐州發）

孫科將赴北歐

【路透社倫敦廿五日電】孫科昨晚由蘇聯抵倫敦。路透社記者求見時，孫氏對中國抗戰前途，詳加說明。二十八日，孫將赴歐洲大陸，或去北歐各國一行。

英大使 昨離漢來港

【美聯社漢口廿五日電】英大使今日由漢專車赴香港，轉赴上海，傳英大使決在漢口居住，不久即返。

京滬 偽市署開張

任援道蘇錫文 兩逆任偽督辦

【上海二十五日電】偽南京市市政督辦公署，昨已成立，由任逆援道兼任偽督辦，王逆春生為偽警察處長，趙逆威叔為偽財政處長，楊逆九鳴為偽教育處長，趙逆公謹為工務處長，徐逆仲文為偽衛生處長。偽南京自治會已同時取消。偽滬大道市政府亦于今日改「督辦」制，仍由蘇逆錫文任偽督辦。今晨十時在新亞酒店內行就職禮。

評論

盼限制加租數目

——一個最低度的要求——

對本港加租問題，前立法局華人代表布力架再發表意見，主張政府應設專員辦理屋租糾紛，並從速訂立保障條例，極得民衆之同情。

關於港屋加租，屋租調查委員會所製報告未經政府考慮之前，本報曾建議審慎研討，因為如政府接受屋租調查委員會的報告建議，恐將使加租問題更趨嚴重。蓋未經政府派員調查，各業主不知政府意見如何，尚有所忌憚；經過調查之後，政府採納報告書所建議的放任態度，業主知加租並無問題，利之所在，誰肯放過？近日加租逼遷之風更盛，乃屬必然。調查結果，反與原來目的相違，自出政府意料之外；但亦為此政府應對此現象，謀一補救，似亦義不容辭。布力架所表示他日加租過高時，將予制裁，何不即進一步於目前先規定房租增加，不得超過原租價若干之限額，否則許民衆伸訴。有此規定當可使房租不至無理狂增，逼遷事自可減少，布力架之主張政府如仍難接納，此議至為簡單，亦可謂為民衆最低度的要求，願港政府能採納實行！（工丁）

金融行市

外匯

英滙每鎊換	一六·二二六
美元每元換	三·二五八
法郎每百換	〇·一〇〇
[illegible]	一·八一四
盧比每百換	一·二二九
星嘉坡每元換	一·八五八
西貢每元換	一·〇〇二
呂宋每元換	一·六二二

紙幣

上海紙幣每元值	〇·八七一
桂紙每元值	〇·四三六
省紙每元值	〇·六〇二

黃金

八九大金每兩值	一一三·四〇
二二夫金每兩值	一二七·四〇
省銀毫每千值	三六〇·〇〇
省新銀毫每千低	三三〇·〇〇
香港單毫每千低	〇·六〇〇

明日船期

出口

目的地	船名	船公司
星嘉坡庇能	金生	渣甸
架厘吉打	丨	丨
林保藍米	亞力波	鐵行
上海大連	忌連利化	渣甸
三水梧州	中安	西興
神戶大阪	吉生	渣甸
上海	飛力士鍊蘇	法郵船

入口

由何處來	船名	船公司
烏約波士頓	基利地	盛記
廈門上海	太原	太古
三水梧州	大興	生和
[illegible]	森利地	捷成
西貢	飛力士鍊蘇	法郵船
星嘉坡	忌連利化	渣甸
英京石叻	結地路	鐵行
天津	海口	太古

娛樂消息

香港

皇后 花燭雙臨
中央 春操進行曲
東方 保衛華南
利舞台 銀色舞后
九如坊 九龍林（粵劇）
[illegible] 太平洋上的風雲
高陞戲院 飲恨煤山（日） 猛獸美人關（夜）

九龍

平安 巧女歌聲
大華 大都會
東樂 浪蕩將軍（日） 七賢眷（夜）
北河 敗家子
明星 倫敦交際花
普慶 雲裏馬蹄（日） 血濺青龍山（夜）
油蔴地 十萬情人

言林

「拉斯蒲丁」的再現

•舒湮•

在懷孕着民族新生的時代，必然會有許多痛苦的感受，人類社會的渣滓，也必然會利用這最後的時機，做出些「迴光返照」的掙扎來。所以，在沙皇的俄羅斯國土上產生的妖僧拉斯蒲丁，便會迷惑住一羣斯拉夫的貴族，大地主。抗戰是一個大洪爐，舊的無情的被歷史的運命所淘汰，新的漸漸閃爍着明亮的光輝。抗日的力量一天天在增強，然而在陰暗的角落裏，也有魑魅的跳躍。

在漢口，一位洋化的摩登太太問我：

「你知道×××嗎？」

「一點也不知道。」——我乾脆的回答。

「喔，真是怪人物，他是剛從四川來的老漢，會看相，說的話沒有不靈驗的，就是脾氣太古怪，人品高做得很。」

「唔！」

我對這種事實在不發生興趣，聽來也只是漠不關心。

「告訴你一樁趣事，」這位貴婦人很健談，「有一次，徐×和鄒××請他替某政要去看相，這老頭兒一見面，就在紙上寫了八個大字。」

「怎麼寫的呢？」有人問。

「『因妻得財，因運得妻。』」

「哈哈……」我們的人誰都忍不住笑了

「話雖然對，可是弄得在座的人怪不好意思。而這位『不識時務』的老頭兒還直管問人：『對不對？對不對？』你說叫人難堪不難堪！」

大家又是一陣子哄笑。

「聽說，顧××將軍找他看相，竟碰了釘子，是嗎？」

說話的這位先生，大約對「此怪」亦有相當認識。

「不錯，顧找他看相，他起初是不理，後來，顧發了脾氣，派馬弁將他抓了來。他氣沖沖的還是倔強地說：『我不替你看，你能對我怎樣？我知道你是顧□□，所以不高興替你看！』顧沒辦法，只好派馬弁送了他回去。」

據說，因此，這位「仙人」更紅了，在武漢的上流社會中，沒有人不知道□□□的。

「幾時，我也要找他看看相呢，上禮拜，×部長請客，他說碧的相很好，就是鼻子太扁，教我常常替他擦擦，下回，我倒要當面再問他個清楚。」貴婦人得意地說。

「聽說，他要替老總看相，是嗎？」

「唔，他說老總今年鴻運高照呢！老總運好，就是國運昌隆啊！」

又是一陣狂笑。

我起身要告別了。她對我說：

「幾時你有空，也可以去看看，住在清芬二馬路××里，你到那裏一問便知道，他的名氣大得很呢」。

我不好插話，默默地退出了鐵柵門。

回到家裏，我想想這或許是一位「心理學家」吧？人被恭維慣了的，有時是沒有理由的。

再一想，劉伯溫的「推背圖」，「燒餅歌」之類的東西之所以在漢口上流人物中風行一時，倒也不是沒有理由的。

對抗戰沒有堅決信心的人們，他們是如何可憐地託之於命運呀！

最低限度的——死！

葉榮光

昨天讀到了蘇艾先生所寫「我們要這樣的——死」。孟禮貴君的死，無疑的，是值得我們效法的。他犧牲了自己的生命，而拯救無數殺敵的弟兄，這是壯烈的，有價值的——死。

我因此想起了另一位可敬的人，布金玉，他是在敵機肆虐地的關卡，（唐家灣拱北關）當着關員的，平時監視着奸人損害祖國的稅收，還能作偵察敵艦的哨兵。

本來，敵機過境，在那邊是家常便飯，——三次，四次，十架，八架，司空見慣。本月三日下午二時光景，嗚嗚的警報又怒吼起來。蔚藍的高空，盤旋着兩架猙獰的鐵鳥，窺着我們的關卡。武裝衛國的壯丁隊，都拿起衛國的武器，準備萬一。他的崗位，布關員，昂立在他的哨崗上，指示殺人的鐵鳥的方向，伸出臂膀，而予以巨大的還擊。兩個殺人的炸彈擲下來，隨然巨響，但是，他僅震壞了三間廚廁，但隨着射了四排機關槍彈，布關員的左足，首先着了傷。但是，他仍然本着大無畏的精神，一步也不肯離開他的崗位。隨着又來了兩個炸彈，塞地上炸成兩個大洞，又是四排機槍聲，布關員含笑地殉職了。他的死，雖然不是了不得的，但他不屈不撓堅守着他的崗位，而且，最低限度，也使侵略者損失八排機槍彈，四個二百磅的炸彈。

觀映後感

江楓

看完了「保衛我們的土地」歸來，倒在床上總是睡不着，好像有些話非說出來不可。

自開映至散場所需不過二小時，而屬於「保衛我們的土地」本事的，所映不過半小時；但是，在這短短的半小時中，牠令我們深深感到：目前唯一生存之路，便是每個人都起來保衛我們的土地。

觀衆的掌聲在這半小時中沒有間歇過。只是有時稀疏的響着，有時和幕上的槍炮聲混成一片。我知道這不間歇的掌聲不是無聊的捧場與濫捧。

我不懂得甚麼藝術，可是，我覺得在這樣短的時間能令各色各式的觀衆都了解到目前應該起來保衛我們的土地，和怎樣來保衛，除了這張片外任何時候或小都不能。如果將這片運到內地的農村或城鎮去公開放映，其收效的廣大是勝過散數十萬份抗敵的傳單與標語，勝過數百個宣傳員的登台演講。因為傳單和標語未必人人會看和有興趣看，看了未必有這種深切的了解；演講也未必為大多數人所能聽得懂和信服。

但是，內地城鎮鄉村是絕少有這種影片放映的，就是在這兩南方的大都市裏，數十家映院也只有一兩家映這種抗戰片，其餘現在不是放映着「銀色舞后」「來的「鐵甲」」，便是國貨的「拉車被辱」「喜相逢」之類。

你往哪里跑？

長篇小說 茅盾 （二十六）

一之一：上海市中心區之一夕

「剛才你很賞識的那一片瀑布似的五彩的光波，」仲文嘻嘻笑着說，「就不過是小孩子常玩的蘭花條一個個接連起來罷了。你看，不是所有的煙火棚上都掛滿着這東西的殘骸麼？」

「哦，哦，你從那里找來的？」

「啪！」仲文把手裏的鐵光條一丟，拉着張福田就走，一邊笑着說，「你今晚上真有點可笑，心神恍惚。回去罷。」

他們向司令台下那道門走。突然間他們覺得好像到了另一個世界。他們被脂粉香和高跟皮鞋所包圍了。原來特別座的高貴的一羣也正在悠悠然下來。仲文和張福田卻像野人似的闖過去。

猛可地，仲文站住了。苗條中間夾一個矮胖的一小隊，正從旁邊走過，而中間唯一的一個男的，卻向仲文招呼起來：

「可，仲文，你也來了麼，坐在那里，怎麼沒有看見你！」

仲文笑了笑，卻拉過張福田來介紹道，「張福田。也是同學，你們不認識麼？」

「面熟得很。不同班，沒有招呼過。我是何家祥。」

邊走邊談，這男的一隊便和那女的一隊湊在一處了。張福田聽得一個尖俏刺耳的聲音在那里說：「嫣：本來為了海陸軍大戰來的，那知道軍艦上場時，她已經睡着了，琪妹，你說，今晚的煙火也還有意思罷？」

報紙為時代先驅消息總滙應憑良心說話拿真憑實據報告新聞

敵無力進犯華南 又施造謠恫嚇慣技

現閩粵沿海形勢均安靖

敵機一架昨飛粵偵察

【廣州訊】廣州警備司令部發表談話：（一）日前各地紛傳有在各該處自行登陸者，故邇來未有所聞。（二）本省沿海之敵艦，大部已他駛，故現在縣敵約在十艘。（三）閩廈形勢現甚安靖，並不緊張。（四）敵機在市區後擾有種種擾亂，此為敵人造謠之慣技，當津浦北段慘敗後，對于華南實無力兼顧，故利用漢奸造謠，希圖我民衆自相驚擾，減少抗戰力量。

【又訊】敵機一架，昨飛虎門深圳偵察，未投炸。

郵包爆炸 非因炸彈所致

——郵務司談——

【本港消息】本港郵政總局前日郵包爆炸事，昨據郵務司談，並非炸彈所致，爆炸的原因是由於苛性鈉光起火，而非林歌片欠缺，木箱裝妥，致助成火勢。現在上海郵局已派專員來港協助研究。民航機因沒有保障暫停載運包裹。

威海衛仍為英艦避暑地

六月二日由港北開

【本港消息】本港英海軍司令部公佈，英艦隊仍將以威海衛，劉公島為避暑地，定六月二日北開，至海軍總司令則定於五月七日乘花茂號艦赴滬。

西人船員工會 要求加薪潮 愈趨嚴重化

限公司兩日答覆 否則決實行罷工

【本港消息】中國沿海西人船員工會，向各輪船公司要求加薪事，其中一部份輪船公司已允接納，惟仍有幾家公司對此問題尚在考慮中。該船員工會當事人以所提要求未達目的，乃於上星期日致書與各輪船公司，聲言必須於四十八小時內有完滿答覆，否則實行罷工，以示對抗。還有所提出之加薪要求，其條件為船主月薪七百五十元，大車七百元，大伙及二車各五百五十元，二伙及三車各三百五十元。還次糾紛風潮發生後，其首當其衝而將受到影響的，有威林臣巴打士，和發成，及其他行走省港澳間之各輪船公司等多家，至於省港澳輪船有限公司，因為已與工會方面訂妥條件，即將來各輪船公司之西人船員罷工，省港澳輪船公司之船隻亦絕不致受影響。

社會科學者 抗敵協會 五月一日成立

【廣州訊】社會科學者抗敵協會籌備為英，李洛辰，夏秀侯，鄒公敬，馮和法，等多人發起，現已呈請黨部核准立案，並由黨部派陳時派員紹賢參加指導，茲悉該會定於五月一日下午二時在廣州中大禮堂舉行成立大會。

騎樓下

露宿者增加

加租迫遷的結果

【本報特寫】加租迫遷問題，自調查報告書被港政府接納後，似乎已告一段落。其實，這一問題並未結束，而是已經進入另一階段，卽是已出了許多事實，這日香港法庭判斷住客敗訴且負擔訴訟費的若干迫遷案件，顯然也將加重住客的負擔。是將造成更嚴重的加租迫遷事實，這一事實，現在已經開始。非官議員布力格先生發表的信件，已指出我們並無根據訴法庭的判斷之際，在政府尚未有一關於加租迫遷的立法之前，法庭依照它的成文來判斷案件，自然是無可非議的，我們現在所要再次提出來報告的，是屋租的急激提高，屋主的任意迫使住客遷搬，結果就是一般做小生意，零食的，牟赤貧的居民，都由屋子裏搬到騎樓來。這一批居民，至多每月只能擔負一元左右的一張「床位」或者一個「閣仔」的屋租，現在屋租的高漲，使他們除了住騎樓就再也沒有方法可想。

我們到深水埔，油麻地，和西環，各處去巡察一下，就會看到這個事實，比我們想像的還要利害。有若干地方的騎樓，都滿搭着用草席和蔴布搭成的臨時「帳幕」，還有不少地方的騎樓下，放着一張牀板，上面掛着破蚊帳。這上面有小孩子，箱籠，和別的零星破碎的東西，鍋爐等等廚房裏的傢私，現在都放在騎樓邊。

這些無家可歸的人，大家會誤會那是從「上海來的」的難民。其實一點都不正確。他們說地道的廣東話，他們從不會到過上海。但他們也在過着難民的生活！（之榮）

駐港英艦 出海演習

【本港消息】本港海軍部消息：該部將於廿七日，派出巴立號驅逐艦，及潛艇各一艘，在北緯線廿二度十八分，東經線一百一十四度廿九秒之地點舉行演習。

水費

昨又有人發議論

【本港消息】本港華商總會主席李星衢談：九龍物業會建議限定水費的辦法，有利無弊。又李冠春談：每層樓限定水費，實行金氏減費辦法後，一點一滴之水，須一一付費，居民為節省負擔，耗水當然減少，對衛生有礙。

本港簡訊

△北平燕京大學校長司徒雷登南下，昨抵港。
△前兩天發生痘症十七宗。
△油蔴地某油倉小火，幸未成災。
△平朗砲台五月一日試砲。
△英空軍隊長戴維士，將出港乘帆船赴星。
△戲院職工總會奉准立案。

梅蘭芳 下月初來港獻技

【本港消息】梅蘭芳劇團來港獻技消息，本報在十五日已報告過，現聞該團定下月初旬來港，在利舞台出演，並有赴南洋一帶獻技之議。

夫妻同投海

妻亡夫遇救 卒被處死刑

以謀殺罪被控於法庭 法官擬請求港督減刑

【本港消息】張亞龍于三月十二日下午在油蔴地小輪推妻投海，隨亦縱身投海，張被救起，其妻已被巨浪捲去。被控於法庭。張供到港尋工不遂，雖屬貧寒，但不願謀而行乞，其妻以環境如此，生不如死，于是同趁民道輪，佚舟至中流時聯合躍海，乘原輪來港時人客頗多，不便行事，遂同意命，距去時，後履行安協，果于返時其妻先躍下海，彼亦繼之而下。法官以證據確實，卒判張死刑，但擬請求港督減刑。

昨再審，又有新發現

△婦人羅木帶虐待寬養媳，罰洋五十元。
△山頂道四四九號西人住宅昨失竊，各物約值百餘元。
△徐福在電車行竊被捕，判入苦工獄六月。
△王九年十七歲，偷腳踏車兩次，被控，簽保五十元。釋放。
△戲法助手朱生行竊被控，簽保了事。
△蘇就在大道中，搶墨水筆，判入苦工獄二月。

播音台

設新擴音機

【本港消息】香港設有收音機的住戶不下六千多家，播音台為力求完善，特安設最新式擴音機，下月八日即可起用，專播中樂。

社會病態

△華僑銀行[illegible]

平津陷落回憶錄

通縣保安隊（中）

[illegible]

在通縣，有一座高樓，那是敵人存儲大量軍火與汽油的地方，敵軍為了保護這座火藥庫，便有將近二百名兵士趕緊回去守着。保安隊已經知道了，就將那座樓房圍住，樓上向下用機槍掃射，保安隊犧牲了不少。因為我們祇能用步槍向上射擊，而樓房又是非常堅固，敵人有掩護物，所以始終不會生效。保安隊氣急了，便分出一連人來，把外牆挖了一個洞，一百多人完全鑽了進去，打算裏應外合，但仍是沒有效果，雖然也打死了幾十個敵人。相持不下一兩小時，保安隊忽然想起用砲，敵人也在以前，給保安隊殺來了。四寸小砲，就算是他們唯一無二的重武器了。砲呢，已經是舊式的了，但不問他舊不舊，總是可以放的了，「以子之矛，陷子之盾」，又有何不可？於是便在牆外架上了砲。

因為砲不好，所以不容易命中，有時命中了而砲彈不炸。但保安隊仍是照樣的瞄準了射擊，一下也不放鬆。結果有一砲打中了汽油庫，當時起火，烈焰衝天，加上火藥庫的火藥也燒起來了，一陣劈拍之聲，那座高樓立刻倒塌了。一下來，敵人已經死了一百來人，其餘三五十人打算衝出牆外，但保安隊早已安排下機關槍，隨便一掃，完全肅清。這大的大火，一直到廿九日的下午，餘燼猶在。平市東城一座高樓上還望見的。濃煙高有幾十丈，底下還有熊熊的火焰。北平離通四十里，到第二天還可以看得見是見火勢之盛。

通縣的敵軍完全殲滅了之後，保安隊便從事於搜索敵人，那時，中彈的中彈，跑的跑，通縣連一個敵人都看不見了。

北窗山

誰是魔鬼？

宏宏

從來如此：越是小人，越說別人是小人；宋公明佔山為王，反而說是替天行道。

我游擊隊在蘇滬一帶，活動非常，尤其是在內河航行的敵船，時被襲擊，所以敵人把內河視為畏途，稱它做「魔鬼水路」。大概是認為這條水路中「魔鬼」太多的緣故罷？

然而，到底誰是魔鬼？

窮兵黷武，派幾十萬大兵侵略鄰國，燒殺搶掠，任什麼都做得出來，這是不是魔鬼？

反之，我們為了國家民族而戰，為了正義而戰，為了世界的和平而戰，這是魔鬼麼？

語云：「道高一尺，魔高一丈」，到底道是正的，還是魔是正的？

雖然，以魔鬼稱我，亦足見我游擊隊之神出鬼沒而敵畏我之甚也。

憶徐州

玄奘

敵人自佔南京，取濟南之後，便做着攻下徐州，切斷隴海，打通津浦的迷夢，這夢做了四個月了，依然還是個夢，而且在淮河之南，運河之北，迭次的受到嚴重的打擊，可是仍執迷不悟，一再增兵進犯，徐州在軍事上的重要可想而知了。

在去年蘆溝發生的前後兩三個月中，筆者正作徐州之遊，這兒雖沒有甚麼風景名勝，可令人繫戀，可是一個濟泊率真的朋友，也常常使人懷念。在久居北國的人，初到徐州，並不會覺得是進了江蘇省境，第一是語言，徐州話既不是柔軟的江南話，也不是生硬的江北話，而且是近於山東，河南的語調。其次是吃，一般人的食品多半是麵食，是北方的習慣。民風不必說，這裏是楚霸王的家鄉，每個人都是那樣的強悍。徐州完全是北方的風格，流浪者，懷念着平津青濟太原，保定等等已淪陷的名城，更恨不得插翅飛到徐州，參與神聖的戰爭。

徐州的形勢，自然是大家所欲知道的，徐州城是建在個山環之中，被子房山，九里山，泰山（非山東泰山）團繞着，恰似一道外城，僅西南方面有一缺口，雲龍山在南門外，對於防守上，自有重大的意義，東門外是黃河舊槽，近幾年才經疏濬，作為防水之用，兩路的火車總站在東關，州城牆相當的雄偉。徐州城牆在北伐後已拆毀了，僅在快哉亭公園尚可見其一段遺跡，高不過兩丈，厚不過丈許，這樣的城在近代的戰爭中是無用的，捍衛大徐州，還須血肉結成的城。

自淞滬戰事發生，徐州幾乎天天遭敵人的空襲，而且往往整天在警報聲中，建築物摧毀了不少，無辜民衆也死傷了不少，所以在去年九十月間，徐州幾變為死城，籠罩着恐怖空氣，但不久一般人習慣了，鎮靜下來，徐州依然是活潑潑的。

徐州是古城，出產過英雄——楚霸王，過往過名士——蘇東坡，白居易等，當然有許多古蹟來點綴這名城。戶部山上的霸王戲馬台，南門外的范增墓，東門內的快哉亭，子房山的留侯廟，雲龍山的放鶴亭，南門城上名媛關盼盼的燕子樓……還有許多，許多，都是徐州人所津津樂道的。他們唱過多首蘇白諸人的詩給我聽，可惜一句都記不得了。

徐州西北運河一帶，湖泊綿綿，也曾吸引過不少的遊人，如今那兒已成為民族戰爭的大戰場，殲滅敵人的陷井了。

每當夜間走過德輔道中，看到商店的霓虹燈，便不禁想起徐州西門大街的夜景。

老了

玄

在山頂遇見位新從上海流亡來的同胞，因為彼此都是流亡者，所以聊得十分起勁，他是福山人，因問到了他福山的現狀，他嘆了口氣說：淪陷的地方的情形，大致都是一樣的，只是福山的女人全變老了，有一個被拉夫到南京，數月又回到家鄉的人，驚奇着福山連一個稍為年輕的女人也沒有，最後，他發現自己的年青的兒媳女兒，也成了老太婆，才恍然大悟，她們是被迫着幹過多次的「慰安」與「親善」，她們是感到羞恥，而自然改變的容顏。

女人變老了，還僅是福山人的恥辱而已。

桃花港

長篇小說 恨水

（四）遠聞砲聲之夜！ （二十六）

哦！大姑娘，你託我買的東西，我給你買好了，特意送來。我上大馬路，正遇到放警報，這些東西，簡直是在炸彈下面，用性命拚了來的。說着，站起身來，在懷裏掏出兩個紙包，笑嘻嘻的，雙手向菊香面前送去。菊香接着，手捏了一捏，因道：下面這一包，是我託你買的布了，上面這一包小的……說着，送到鼻尖上嗅了兩嗅。因道：還是香肥皂，國難期間，還用這樣好的東西呢。李小狗子笑道：我今天作買賣，多掙了幾個錢，這兩項東西，算我送給大姑娘了。菊香紅了臉道：你發洋財和我什麼相干，要你送東西給我？再說一個作姑娘的人，沒有隨便要人送東西的道理。你不要我的錢，這東西我就不能收，你還帶回去罷。李小狗子沒有想到當了許多人碰這一鼻子灰，紅了臉苦笑着道：我送大姑娘東西，也沒有什麼惡意。菊香將兩包東西，放在楊巍民坐的板凳頭上，叫道：你先收着，問明了多少錢，照算給李老板。她說完了這話，扭轉身體便走開了。李小狗子紅着兩隻眼望了她，站起來了，坐不下去。倒是楊巍民老大過意不去，便向他笑道：李二哥，你不要睬她。請坐罷，還是由你報告一點消息給大家聽。說着，斟了一杯茶，雙手遞了過去。李小狗子雖然十分不願意，但是除了借這個機會下台，不能另有辦法。只好接着茶杯搖搖頭笑道：大姑娘的脾氣雖然是很直爽的，可是也有些讓人受不了。說着，端了杯子，連喝着幾口茶，也就坐下了。